

3º TRIMESTRE 2019



Ayuntamiento de
ALCOBENDAS

OBSERVATORIO LOCAL DE EMPLEO

	<u>Página</u>
<u>FUENTES DE INFORMACIÓN Y ESTRUCTURA DEL DOCUMENTO</u>	3
<u>PRINCIPALES TENDENCIAS DEL TRIMESTRE</u>	4
<u>PERSONAS DEMANDANADANTES DE EMPLEO:</u>	
• TASAS DE PARO Y DESEMPLEADOS REGISTRADOS	5
• PERFIL DESEMPLEADO	7
<u>OFERTAS DE TRABAJO:</u>	
• PRINCIPALES CARACTERÍSTICAS DE LAS OFERAS TRAMITADAS POR LA AGENCIA DE COLOACION	10
• PRINCIPALES CARACTERÍSTICAS DE LOS CONTRATOS DE TRABAJO TRAMITADOS POR LA OFICINA LOCAL DE EMPLEO (SEPE)	13

FUENTES DE INFORMACIÓN Y ESTRUCTURA DEL DOCUMENTO

•Las fuentes de información de donde proceden los datos de este informe son principalmente:

- Departamento de Desarrollo Económico y Empleo (*).
- SEPE (Servicio Público de Empleo Estatal).
- EPA (Encuesta de Población Activa).
- INE (Instituto nacional de estadística)
- ALMUDENA (Instituto de estadística de la C. de Madrid)

•El informe es trimestral y se estructura en dos capítulos:

- Personas demandantes de empleo, donde se cuantifica su volumen y se analiza el perfil de los desempleados.
- Ofertas de trabajo, donde se analiza los tipos de contratos, los niveles de formación requeridos y las principales ocupaciones demandadas.

Toda la documentación se presenta de una forma comparada, a fin de poder observar su evolución en el tiempo y de este modo, obtener tendencias del comportamiento del Mercado de Trabajo.

(*) A partir de julio de 2019 la fuente de datos es PORTALEMP.

Mantenimiento de la tasa de desempleo estimada en el municipio de Alcobendas (7,5%). Se obtienen similares cifras desde el 2º trimestre del 2018, con ligeras oscilaciones, sin alcanzar el 8% de desempleo con el que se inició el año 2018. El **valor alcanzado continua muy por debajo del registrado por la C. de Madrid (10,26%) y, sobre todo, del registrado a nivel nacional (13,92%).**

El paro registrado en la Oficina de Empleo de la C. de Madrid, se sitúa en 4.683 inscritos, lo que supone respecto al trimestre anterior un aumento de 309 individuos y respecto al año anterior de 177 personas .

Desde la perspectiva de género, la **tasa** estimada de **desempleo femenino en Alcobendas es prácticamente el doble que la masculina**. Esta superioridad en los valores de la tasa femenina es una constante que también ocurre en el ámbito de la Comunidad de Madrid, nacional y supranacional.

Aumenta en este periodo el número de puestos de trabajo solicitados por las empresas a la Agencia de Colocación Municipal, suponiendo un total de 387 expedientes (21 más que en el trimestre anterior y 47 mas que en el año 2018 en este mismo periodo). Ello no ocurre en la Oficina Local de Empleo donde los expedientes de contratación descienden ligeramente (-1,7 %) .

•Mayoritariamente las ofertas tramitadas son para perfiles cada vez mas cualificados y con experiencia en el sector demandado.

TASA DE PARO Y DESEMPLEADOS INSCRITOS

• TASA DE PARO LOCAL ESTIMADA:

GENERAL 7,50 ↑ Mujeres: 10,18 ↑ Hombres: 5,47 ↓

• TASA DE PARO NACIONAL:

GENERAL 13,92 ↓ Mujeres: 15,92 ↑ Hombres: 12,17 ↓

• TASA DE PARO C. DE MADRID:

GENERAL 10,26 ↓ Mujeres: 11,17 ↓ Hombres: 9,41 ↓

• OFICINA DE EMPLEO, TOTAL DESEMPLEADOS:

4.683 ↑ Mujeres : 2.734 ↑ Hombres: 1.949 ↑

Variación trimestral +309 desempleados más frente trimestre anterior.
Variación interanual +177 desempleados más frente al mismo periodo año anterior.

• AGENCIA DE COLOCACIÓN MUNICIPAL, TOTAL DESEMPLEADOS:

3.437 ↓ Mujeres: 2.160 ↓ Hombres: 1.331 ↓

Variación trimestral -751 registrados menos frente trimestre anterior.
Variación interanual -1.227 registrados menos frente al mismo periodo año anterior.

(Población de 16 años y más, inscritos a 30 de Junio)

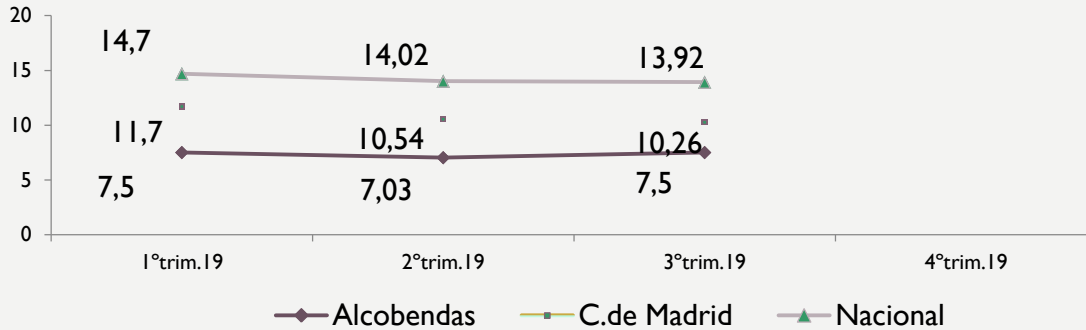

TASA DE PARO: COMPARACIÓN ESPAÑA, C. DE MADRID Y ESTIMACIÓN ALCOBENDAS

ALCOBENDAS, TASA DE PARO ESTIMADA COMPARACION BIANUAL

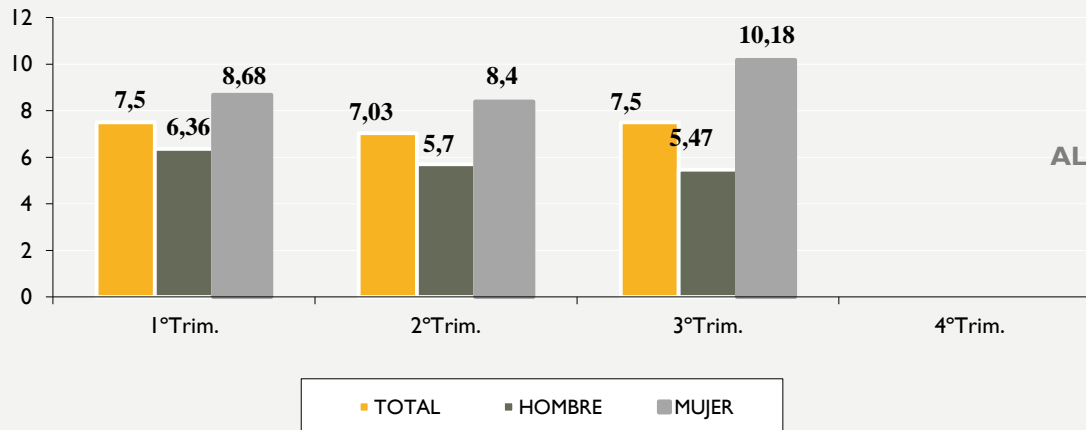
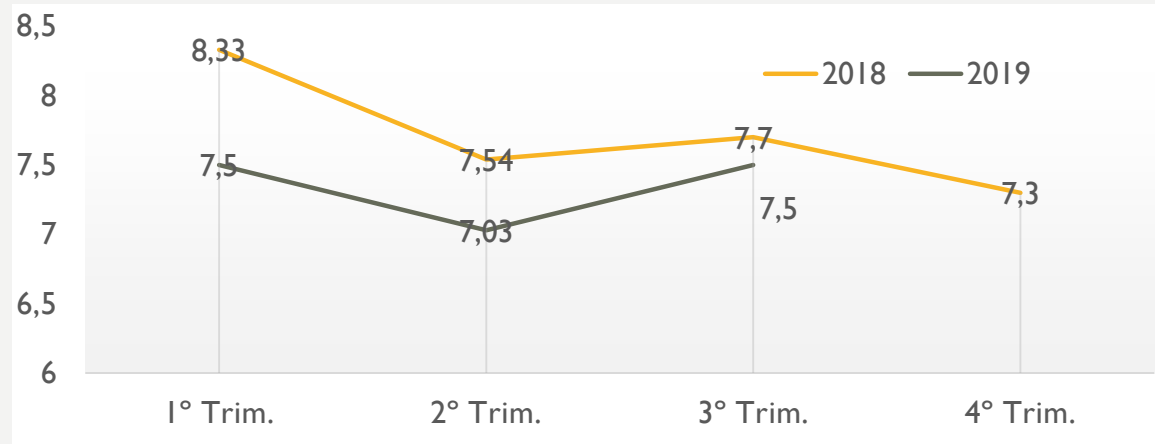

ALCOBENDAS, TASA DE PARO ESTIMADA SEGÚN SEXO

Demandantes por Sexo y por Grupo Edad

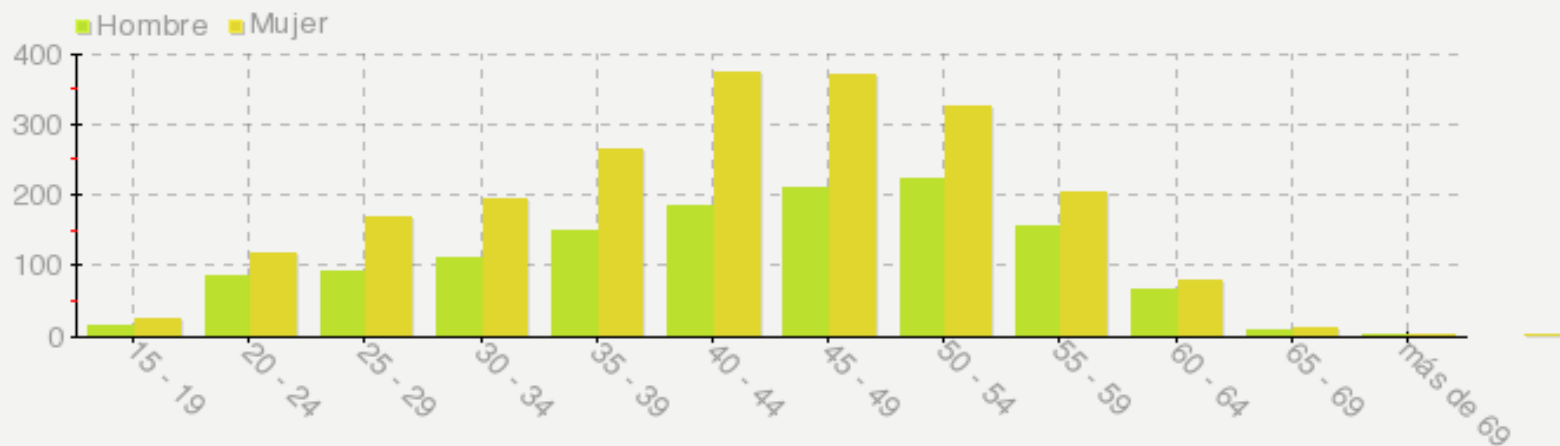

Demandantes por Nivel formativo

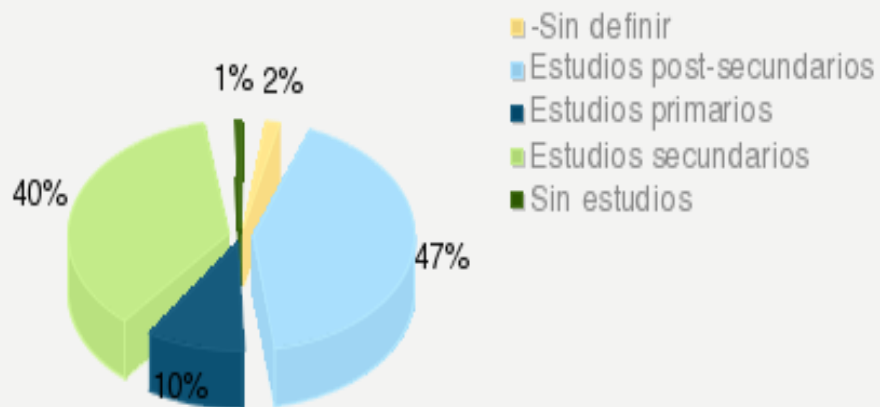

INTERESES EN FORMACIÓN (principales familias formativas)	Total demandantes
Administración y gestión	498
Idiomas	447
Informática y comunicaciones	406
Servicios socioculturales y a la comunidad	371
Comercio y Marketing	276
Seguridad y medio ambiente	201
Sanidad	173
Hostelería y turismo	145
Imagen personal	122
Artes gráficas	117
Moda	114

DEMANDANTES POR MUNICIPIOS DE RESIDENCIA:	%
-ALCOBENDAS	77
-SAN SEBASTIAN DE LOS REYES	10
-MADRID CAPITAL	6
-OTROS MUNICIPIOS	7

INMIGRANTES INSCRITOS (%)

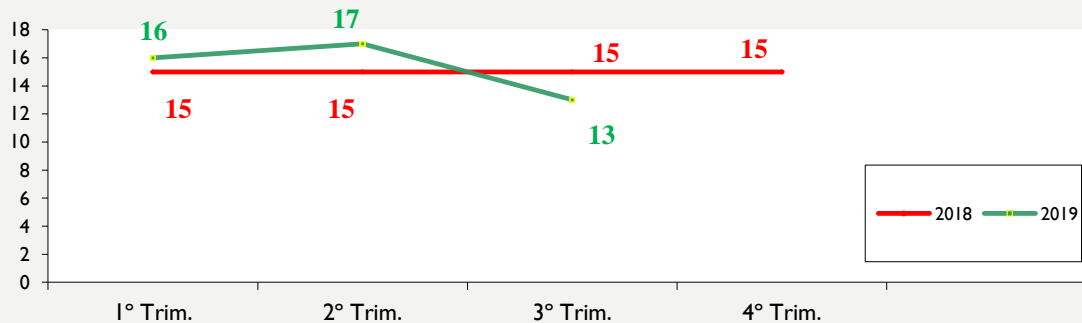
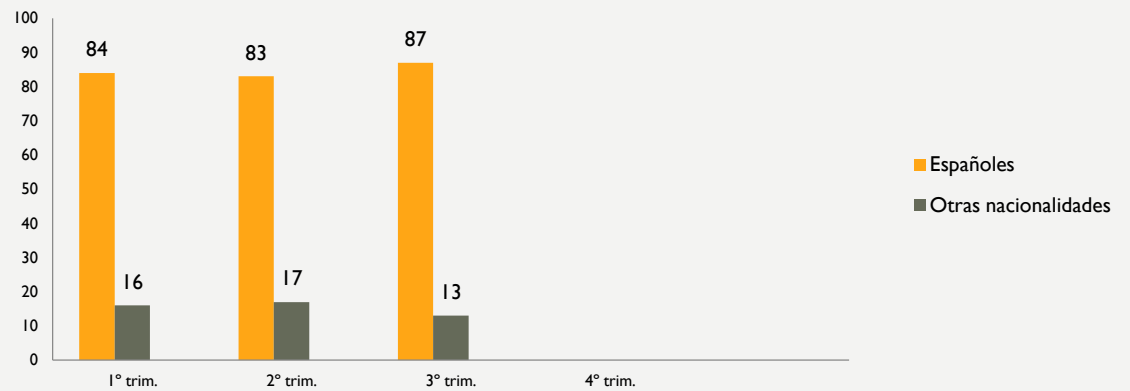

COMPARACION BIANUAL
INMIGRANTES INSCRITOS
(%)

OFERTAS DE TRABAJO GESTIONADAS EN LA AGENCIA DE COLOCACIÓN

- **TOTAL PUESTOS DE TRABAJO:** Variación trimestral Variación interanual
387 **21 más** **47 más**
- **PRINCIPAL GRUPO DE OCUPACIÓN OFERTADO:**
- - EMPLEADOS DE TIPO ADMINISTRATIVO **15%**

EVOLUCIÓN NÚMERO DE PUESTOS DE TRABAJO

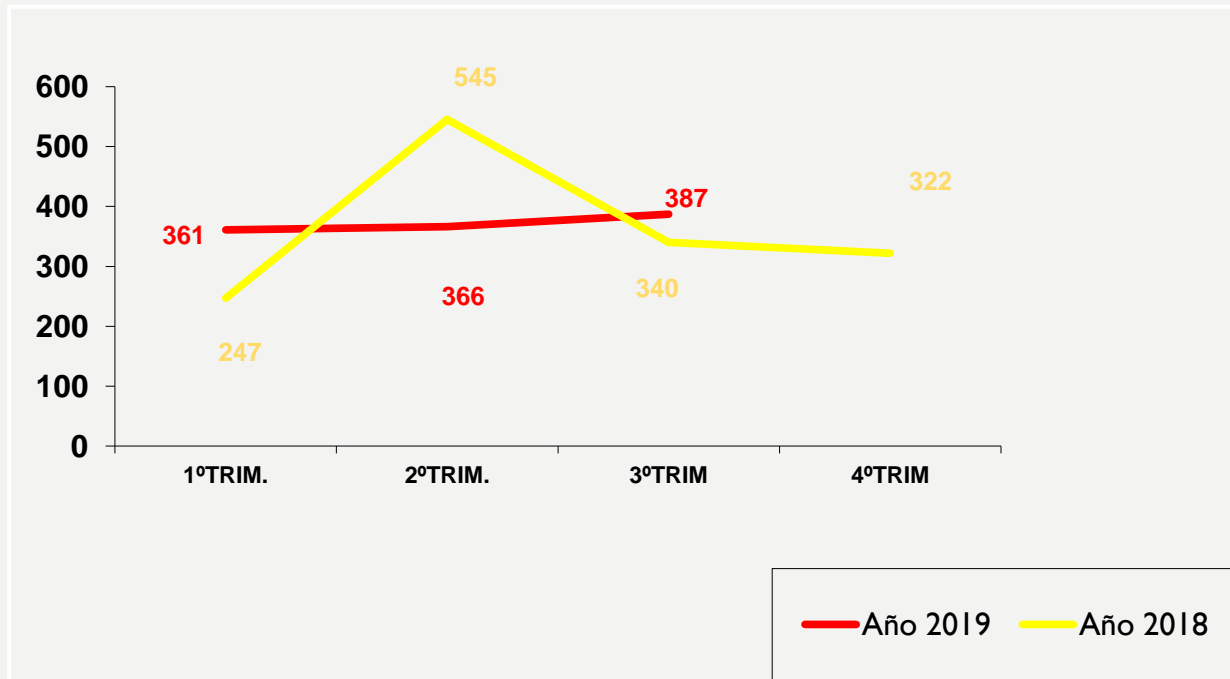

Ofertas por Tipo contrato



Grados formativos oferta por Subnivel formativo

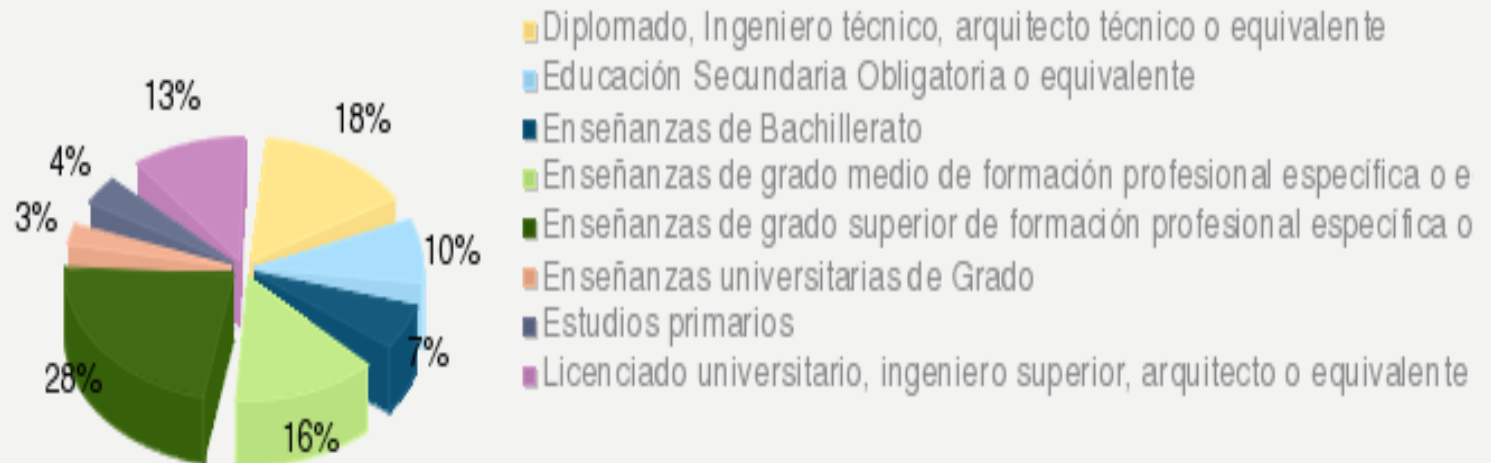

Principales ocupaciones demandadas:

Valores Absolutos

(superiores a 5 puestos)

-Personal administrativo	56
-Comercio	25
-Electricistas-electromecánicos	25
-Hostelería	23
-Personal de limpieza empresas	19
-Enfermería	11
-Mozo de carga y descarga	10
-Teleoperador	10
-Peón de industria	8
-Recepcionistas	7

OFERTAS DE TRABAJO GESTIONADAS EN LA OFICINA LOCAL DE EMPLEO

En el presente trimestre se han registrado 15.628 contratos, lo que supone un leve decremento respecto al anterior trimestre (-1,7%).

De ellos el 74% son contratos temporales y solo un 26% tienen carácter indefinido.

La mayoría de los contratos se han realizado a personas de 25 a 44 años (54%), quedando a mucha distancia los registrados a menores de 25 años (23%) y a personas de más de 44 años (23%).

Según sexo, se ha registrado un 52% de contratos dirigidos a hombres, frente a un 48% dirigido a mujeres .

Estos datos están referidos a contratos comunicados con localidad del centro de trabajo en Alcobendas. La cifra es elevada porque incluye todos los contratos, independientemente de la duración de los mismos o que se trate de varias contrataciones del mismo trabajador.

Los trabajadores contratados no tienen por qué ser del municipio de Alcobendas ni estar inscritos como demandantes de empleo.

Hay que tener en cuenta que las empresas con sede social en Alcobendas al comunicar la contratación ponen sistemáticamente como localidad del centro de trabajo esta sede social, independientemente del lugar del trabajo real donde se desarrollará el contrato. Ello se aprecia especialmente cuando se trata de multinacionales, ETT o Consultoras que contratan a trabajadores que van a prestar servicio en otras sedes o en empresas clientes.

INFORME 71

REALIZADO EN NOVIEMBRE DE 2019

CONCEJALIA DE INNOVACIÓN, TRANSFORMACIÓN
DIGITAL y DESARROLLO ECONÓMICO



Ayuntamiento de
ALCOBENDAS